



EDITORIAL

Mes chers administrés,

Le Conseil Municipal se joint à moi pour souhaiter à chacun une excellente année 1993.

Je souhaite vivement que les difficultés que certains ont pu rencontrer soient dépassées.

- pour tous, évidemment, la santé sans laquelle rien n'est possible,*
- pour nos écoliers, lycéens, étudiants, la juste récompense de leurs efforts,*
- pour les travailleurs, une reprise économique qui éloignera les risques de chômage et consolidera les acquis sociaux,*
- pour les familles de la joie, de la paix et du bonheur,*
- pour le village enfin, convivialité et solidarité.*

Que chacun soit assuré que l'équipe municipale fera, cette année encore, le maximum pour gérer au mieux les intérêts de la commune. Elle restera plus que jamais attachée au respect

de ses engagements et à votre écoute pour améliorer tout ce qui relève de sa compétence.

Bonne et heureuse année donc, et que vos souhaits les plus chers se réalisent tous !

Votre Maire

Maurice Séverin COLLOMB.



Inauguration du Restaurant Scolaire

L'ensemble des délibérations du Conseil Municipal est porté à la connaissance de tous par affichage dans le hall de la Mairie (se reporter plus loin au tableau des permanences).

Ne sont donc résumés dans la présente rubrique que les éléments principaux des décisions.

SEANCE DU 16 DECEMBRE 1992

DELIBERATIONS

Sur proposition de Monsieur le Maire, le Conseil Municipal, après délibération :

- ✓ DÉCIDE la construction d'une bibliothèque normative,
- ✓ APPROUVE le projet présenté par Monsieur Jean D'ADHEMAR DE LANTAGNAC (architecte),
- ✓ DÉCIDE de confier la maîtrise d'oeuvre à cet architecte,
- ✓ APPROUVE le plan de financement,
- ✓ APPROUVE l'itinéraire départemental de randonnées,
- ✓ APPROUVE la demande de DUP chemin du Cros de Claudas,
- ✓ ATTRIBUE une subvention de 1 000 F à l'association sportive du collège de Fuveau,
- ✓ DÉSIGNE un délégué au Conseil d'établissement du Centre GERMAINE POINSO CHAPUIS,
- ✓ SE JOINT à la notion de soutien aux employés de la DDE,
- ✓ EXAMINE le statut de communauté de communes du massif du Piémont de l'Etoile.

URGENCES

Pompiers	18
Gendarmerie	17
Gendarmerie Gréasque.....	42.58.80.02
Centre Anti-Poison	91.75.25.25
Service Urgence Main	91.92.10.18
Médecins de Garde Week-End	42.58.66.66
S.O.S. Vétérinaire (de 20 h à 7 h 00)	91.54.00.58

PHARMACIES DE GARDE

JANVIER

10 JOUVE La Bouilladisse	42 62 97 12
17 LA CROIX VERTE La Destrousse	42 04 80 30
24 MANTEAU Pont de l'Etoile	42 04 04 05
31 MONVILLE Saint Zacharie	42 72 90 01

FEVRIER

7 MOSCA Auriol	42 04 40 34
14 ROUGIER CHEVALLIER Roquevaire	42 04 20 40
21 BLANCHET Auriol	42 04 70 53
28 CAILLAC La Bouilladisse	42 72 37 43

MARS

7 DERVAUX Roquevaire	42 04 20 51
14 DUCLOUX Peypin	42 04 86 96
21 PLEIN SUD Peypin	42 04 96 16
28 JOUVE La Bouilladisse	42 62 97 12

AVRIL

4 LA CROIX VERTE La Destrousse	42 04 80 30
11 MANTEAUX Pont de l'Etoile	42 04 04 05
12 MONVILLE Saint Zacharie	42 72 90 01
18 MOSCA Auriol	42 04 40 34
25 ROUGIER CHEVALLIER Roquevaire	42 04 20 40

PERMANENCES AU CENTRE-SOCIAL

CABINET MEDICAL : (42 72 53 81)

- . Mercredi après-midi : Dr MONTY
- . Vendredi matin : Dr LAZARIS

ANPE (MME TRANCHANT)

- . Le 4^{ème} Mardi de chaque mois

MUTUELLE DE ROQUEVAIRE

- . Tous les Jeudis à 16 heures

PERMANENCE DES ELUS

(Samedi matin en Mairie)

JANVIER

- 9 Monsieur LONG
- 16 Madame MARCELLIN
- 23 Monsieur MICHEL
- 30 Monsieur MONTY

FEVRIER

- 6 Monsieur MORENO
- 13 Monsieur PIN
- 20 Monsieur SANTONI
- 27 Madame SILVIA

MARS

- 6 Monsieur SIRGUE
- 13 Monsieur BELET
- 20 Monsieur COLLOMB
- 27 Monsieur GOFFRE

AVRIL

- 3 Monsieur LONG
- 10 Madame MARCELLIN
- 17 Monsieur MICHEL
- 24 Monsieur MONTY

LE CARNET

Naissances :

VOEUX Bastien le 23 octobre 92
CHAIX Nicolas le 6 novembre 92
GIROUX Delphine le 24 décembre 92
ZARBONE Tiphany et Kévin le 6 janvier 93

Décès :

BASSO Etienne le 23 novembre 92
VADON Ernest le 6 décembre 92
GOMBERT Yves le 26 janvier 93

LA VIE COMMUNALE

Souvenirs ...

C'est par un beau matin de Décembre que le pépé de tous les belcodénois nous a quitté.

Et oui ! depuis le 6 Décembre 1992, Ernest VADON n'est plus ; mais il subsistera longtemps dans les mémoires.

Les mémoires des anciens qui l'ont cotoyé depuis toujours et ont pu l'apprécier dans les bons et les mauvais moments de l'existence, mais aussi les mémoires des jeunes, qui n'ont connu que l'époque du "pépé VADON".

Lui qui semblait défier le temps et les docteurs, lui qui contre mauvaise fortune faisait toujours bon coeur.

De toutes les bringues, et de toutes les parties de rigolade, après une existence de dur labeur, pépé goûtait les joies d'une retraite bien méritée, entouré de ses enfants, petits enfants, arrières petits enfants et amis.

Tu as eu pépé une vie bien remplie, souvent difficile mais exemplaire. Ouvrier aux cimenteries Lafarge, conseiller municipal de ton village, gérant et principal animateur du Cercle du Progrès, tu t'es toujours investi dans l'intérêt général.

Avec toi qui t'en vas, c'est une page de l'histoire de Belcodène que l'on tourne.

Ses amis du Cercle du Progrès qui veulent perpétuer sa mémoire, se proposent de faire une plaque souvenir qui sera déposé au cimetière de Belcodène où il repose désormais.

Toutes celles et tous ceux qui souhaitent participer, peuvent venir apporter leur obole.

Adésias pépé et d'où tu es, surveille un peu nos pitchounets de Bricauode.



"la dernière photo d'Ernest VADON entouré de Maurice COLLOMB Maire de Belcodène et d'Yves VIDAL député de la circonscription".

BIBLIOTHEQUE

Fin 1992 après le baptême du petit dernier (restaurant scolaire) la famille décide de la venue sur terre d'un autre bâtiment.

Consultations de spécialistes (architectes), réunions avec celles qui vont s'occuper de lui (bibliothécaires) afin que sa gestation se passe sans problème.

Le projet peut se réaliser. Après entente avec les services intéressés, les primes à la naissance (subventions) seront débloquées au mois d'Avril. Puis c'est l'appel d'offres aux constructeurs.

Ensuite vers le début Septembre il doit sortir de terre et finir sa croissance Mars ou Avril 1994.

A ce moment là, il sera temps de penser à son baptême (inauguration). Vous serez prévenus au bon moment.

Voici quelques clichés que l'échographie nous a révélés du petit dernier.

Edmond MINIHI

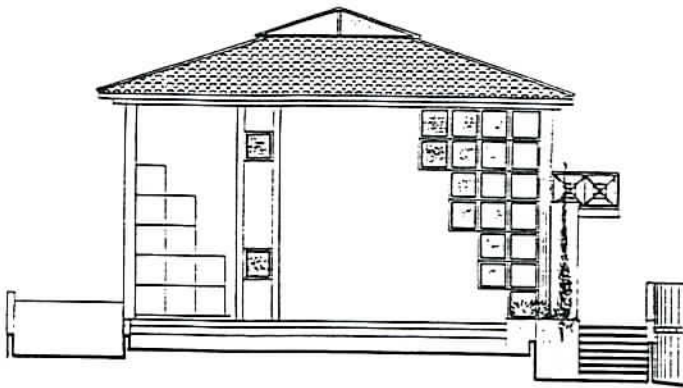

FACADE OUEST . 1cm.p.m.

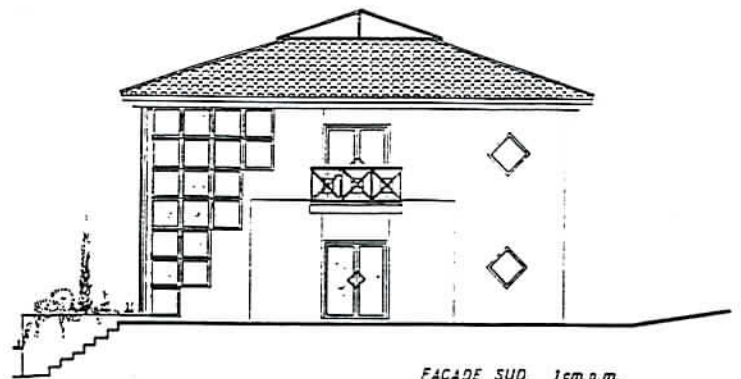

FACADE SUD. 1cm.p.m.

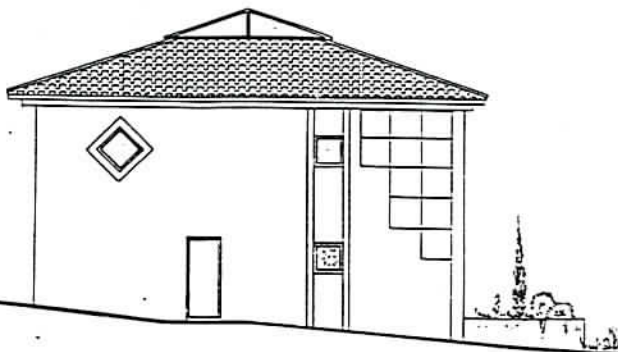

FACADE NORD. 1cm.p.m.

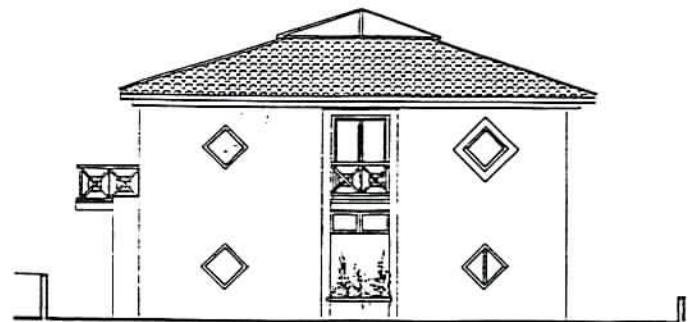

FACADE EST. 1cm.p.m.

BIBLIOTHEQUE DE BELCODEME. LE. 18.11.92

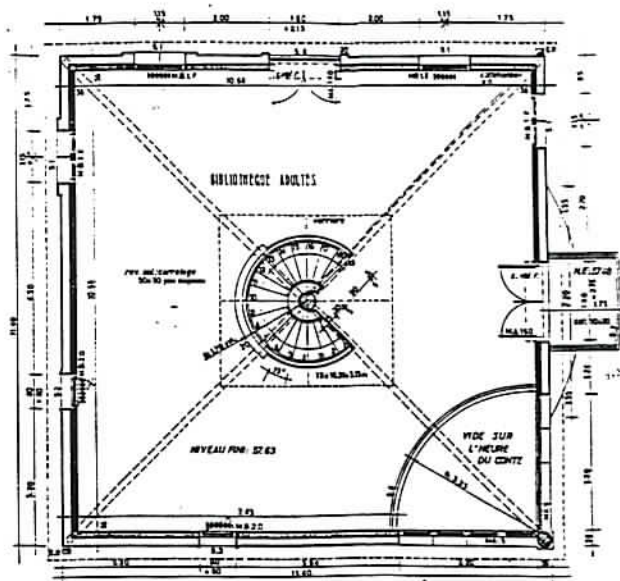
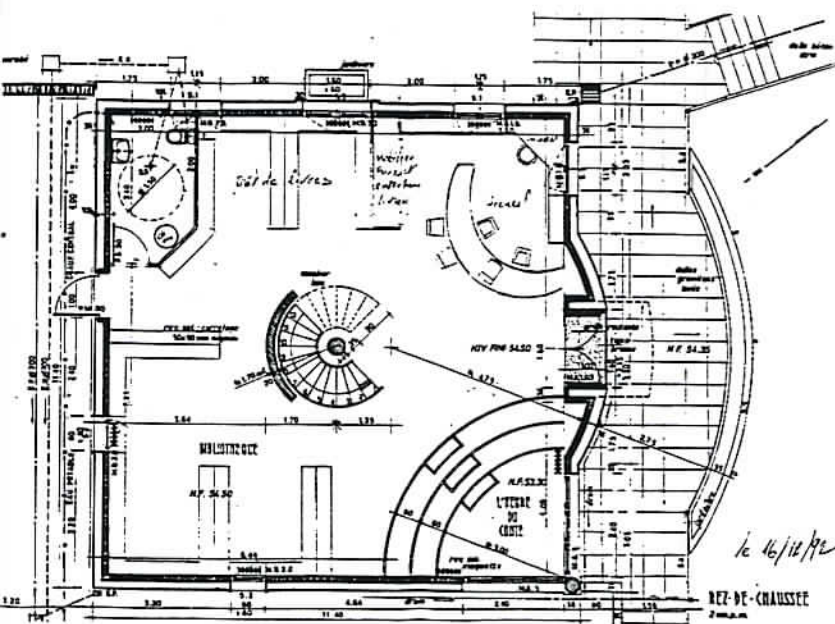

Restaurant Scolaire

Le samedi 28 novembre à 11 heures le restaurant scolaire a été officiellement inauguré.

Autour de Monsieur le Maire et du Conseil Municipal étaient présents :

Monsieur le Directeur du centre de gestion,

Monsieur Yves VIDAL député des Bouches du Rhône,

Messieurs les Maires de la Bouilladisse, Peypin, la Destrousse, Cadolive, Mimet, Saint Savournin, Gréasque,

Monsieur l'Inspecteur primaire,

le Commandant de la Gendarmerie de Gréasque

et autres nombreux responsables, élus, voisins ou amis.

Les allocutions successives ont mis l'accent sur la réussite de l'opération, la fonctionnalité et l'esthétique des bâtiments, le parfait montage du financement.

Mais les plus heureux, à l'évidence, sont maintenant les utilisateurs directs qui disposent d'un service de qualité dans un cadre incomparable. L'époque des cantines approximativement aménagées est bien terminée. Et l'heure des repas redevient pour les enfants celle de la détente, du plaisir et de la convivialité.



SPORT

Le dimanche 25 Octobre 1992, 10000 coureurs de tous les horizons et tous les niveaux participaient au Marseille-Cassis. Comme l'année précédente un petit groupe de sportifs de Belcodène a défendu nos couleurs, avec "Brio".

Voici donc les résultats de nos semi marathoniens :

JULLIEN Bernard 1 h 38 mn 2534^{ème}
SIAUDEAU Jean Louis 1 h 41 mn 3013^{ème}
VAN MOERKERCKE Patrick 1 h 55 mn 5464^{ème}
JULLIEN Laurent 1 h 56 mn 5706^{ème}
FLAN Jean Michel 1 h 57 mn 5725^{ème}
MIDAVAIN Pierre 2 h 17 mn 7543^{ème}
CITON Isabelle 2 h 23 mn 7723^{ème}
FAVIER Pascal 2 h 29 mn 7845^{ème}



Nos sportifs à l'arrivée.

Encore bravo et à l'année prochaine !!!

LE COMITE DES FETES

Activités du Comité des Fêtes de Belcodène

LE REPAS DANSANT DU 21 NOVEMBRE 1992

Cette soirée restera certainement inoubliable dans l'esprit de chaque participant. Inoubliable, cette DAUBE que nous a cuisiné avec talent "MATHY", pour plus de 100 personnes qui s'en sont léché les babines.

Inoubliable aussi, l'animation que nous a proposé Jean Claude APRILE, qui a su transmettre la bonne humeur tout au long du repas, ambiance chaleureuse pour cette soirée fort réussie qui se termina très tard.

REVEILLON DE LA SAINT SYLVESTRE

Plus de 120 personnes ont participé à ce premier réveillon organisé par le Comité des Fêtes de Belcodène qui avait remplacé au pied levé l'ASCB qui n'avait pu mener à bien cette année l'organisation de cette manifestation qui lui était d'ordinaire réservée. Ce réveillon s'est déroulé dans une ambiance familiale fort sympathique.

La décision d'organiser cette soirée ayant été prise tardivement, le succès de cette manifestation est une bien belle récompense pour tous les membres du Comité des Fêtes, qui ont fait preuve de beaucoup de volonté et de dévouement pour mener à bien cette fête.

Toutes nos félicitations aux cuisiniers et cuisinières qui ont su préparer avec talent, gambas, gigots et pièces de montées. L'équipe du Comité des Fêtes remercie également toutes les personnes bénévoles du village qui ont bien voulu les aider tout au long de cette soirée ainsi que pour sa préparation.

Que chacun trouve ici les sincères remerciements du Comité qui sait pouvoir toujours compter sur leur bonne volonté désintéressée.

Grâce à la bonne organisation et à la parfaite entente de toute l'équipe, le succès de cette manifestation était encore une fois au rendez-vous. Bravo à tous.

LES LOTOS

Le Comité des Fêtes de Belcodène, a commencé sa saison loto par un "super loto grande bouffe" le 6 Décembre 1992. Les fidèles ayant répondu présents en masse nous renouvelé cette manifestation le 2 Janvier 1993.

A chaque fois ce fut un grand succès. Aussi, pour clôturer la saison un troisième loto était programmé le 6 Février 1993 avec peut-être la chance pour tous les heureux gagnants de devenir millionnaires...

PREVISIONS...DATES A RETENIR

Pour les adeptes de la promenade, une randonnée dans le massif de la Sainte Beume est prévue le dimanche 14 Février 93 avec le guide bien sympathique qui nous avait déjà fait suivre les traces de Marcel PAGNOL dans le Garlaban l'année dernière.

Un bal masqué est bien prévu le samedi 27 Février 93. Préparez d'ores et déjà vos déguisements, les plus réussis seront primés.

Un thé dansant animera l'après-midi du dimanche 14 Mars 93 avec l'équipe habituelle qui a eu tant de succès lors de ses précédentes prestations.

Et puis, pensez à la traditionnelle "côtelette party" du lundi de Pâques.

ON NOUS COMMUNIQUE

L'ÉCLATEMENT DE LA SÉCURITÉ SOCIALE ET SES CONSÉQUENCES

Le Conseil des Ministres du 5 Août 1992 a décidé un véritable démantèlement de la protection sociale et de la retraite, dont le projet devrait être soumis au débat parlementaire de la présente session.

Comment le Gouvernement présente son opération destructive et qu'en est-il réellement ?

L'argumentation du Gouvernement consiste à affirmer que les prestations sociales et de retraite révèlent deux aspects. Celles acquises, puis d'autres, qu'il qualifie de non contributives. Cette conception met en cause le fondement même de la solidarité et de l'unicité de la Sécurité Sociale. Les cotisations ouvrant droit à des prestations quelles qu'elles soient, qui prennent ainsi la signification de salaire différé.

Il s'avère inadmissible de séparer, par exemple, en matière de retraite les périodes cotisées de celles chômées, de maladie, de maternité, d'accident de travail, du service militaire. Rappelons, dès l'origine de la création de la Sécurité Sociale, l'ordonnance du 4 octobre 1945 précisait dans l'article 1, "il est institué une organisation de la Sécurité Sociale destinée à garantir les travailleurs et leur famille contre les risques de toute nature susceptibles de réduire ou de supprimer leurs gains à couvrir les charges de famille qu'ils supportent".

Cette définition renferme le concept nouveau qui est un droit social fondamental, garanti par la Loi, à tout être humain qui vit de son travail ou qui se trouve dans l'impossibilité ou l'incapacité temporaire ou permanente de travailler.

A la vérité, cette opération permet de partager en deux régimes distincts :

L'un révélant du principe d'assurance sur la maladie ou par exemple certains rapports émanant du Gouvernement font ressortir que la majoration de 10% qui s'applique aux retraités pour ceux qui ont eu 3 enfants s'effectue aussi bien sur la retraite de la mère que sur celle du père.

Il y a ainsi 2 800 000 bénéficiaires au régime général. Sur le plan parlementaire, il sera plus facile de réduire des acquis considérés comme non contributifs. L'éclatement de cette conquête sociale répond aux orientations européennes sous deux aspects :

Fiscaliser une partie des prestations familiales, sociales et de retraite. Depuis le 1^{er} Février 1991, une première fiscalisation s'applique aux prestations familiales. A présent l'Europe veut l'étendre à la protection sociale et à la retraite, inciter à recourir aux assurances privées, telle est l'orientation du Gouvernement.

De puissantes actions ont contribué à empêcher que la Sécurité Sociale éclate et se transforme en assurance et en assistance au lieu et place de la solidarité.

Salariés et retraités attachés à leur protection sociale et à leur retraite doivent tout mettre en oeuvre pour empêcher la destruction de leur plus importante conquête sociale.

GOFFRE René

CHAPEAU !

Depuis de trop longues années chacun a pu constater (voire hélas subir) la dangerosité du carrefour de l'Appailladou (intersection de la RN 6 avec la RD 908) :

- balisage inefficace,
- configuration prêtant à confusion,
- visibilité partielle sur la voie descendante.

Véritable point noir sur le plan de la sécurité (et évidemment piège à contravention) ce carrefour vient d'être entièrement réaménagé.

Voilà qui, espérons le, mettra un terme aux trop nombreux accrochages et accidents graves !

Félicitons au passage les concepteurs de l'aménagement, qui sur un schéma très simple (et donc vraisemblablement peu onéreux) ont déterminé une intersection sûre.

L'opération est tellement évidente, qu'une semblable paraît pouvoir être réalisée au carrefour de la sortie Est du village sur la route de Peynier. Messieurs de la DDE, bravo. Votre savoir-faire est évident. Exercez-le encore un peu !

LE POÈTE DU JOUR

SAINTE VICTOIRE

*Ma baleine bleue majestueuse et fragile
Tu danses dans les mouvances de la plaine océane
Cambrée sous les volutes de ton souffle indocile
Caressée par les cieux, jaspée des soleils de Cézanne.
Ma baleine bleue insolite et dolente
Langoureusement offerte aux rayons qui
blanchissent
Les drapés empesés de ta robe luisante
Tes fanons endurcis en de fossiles esquisses...
Ma baleine bleue envoûtante et magique
Eclaboussée des parfums de Provence
Tu avais fait ta couche des essences mosaïques
De grands arbres sans âge, te flattant avec
déférence.
Ma baleine bleue éperdue et meurtrie
Tu voudrais oublier ce jour proche et maudit
Où ton corps se cabra dans la touffeur et les cris
Livré au fol embrasement...au matin gris enfin
assouvi...
Ma baleine bleue innocente et sacrée
Que glissent sur ta peau, les harpons meurtriers
De chasseurs exaltés, sans t'atteindre jamais...
Que nulle blessure ne défigure plus ton grand corps
dépouillé!*

Brigitte AUDIBERT

INAUGURATION DU RESTAURANT SCOLAIRE



OFFRE D'EMPLOI

Recherchons JH libéré OM souhaitant travailler dans exploitation agricole (Vigne/Oliviers/Moutons). Région Puylobier/Rousset
Ecrire à : Maison des agriculteurs - 22 avenue Henri Pontier - 13626 Aix-en-Provence cedex 1